

Scuola Materna Statale "VILLA PARODI" E0866 via Vado, 39A - Genova

ALLEGATO D
REPORT RELATIVI AD ALTRE PROVE DIAGNOSTICHE STRUMENTALI
FONDO KYOTO - SCUOLA 3



06/2018

COMUNE DI GENOVA
STRUTTURA DI STAFF - ENERGY MANAGER

Scuola Materna Statale "VILLA PARODI"
E0866
via Vado, 39A - Genova

RAPPORTO DI DIAGNOSI ENERGETICA
ALLEGATO D

FONDO KYOTO - SCUOLA 3
[Giugno/2018]

COMUNE DI GENOVA
STRUTTURA DI STAFF - ENERGY MANAGER

Comune di Genova – Area Tecnica – Struttura di Staff Energy Manager
Via Di Francia 1 – 18° Piano Matitone – 16149 – Genova
Tel 010 5573560 – 5573855; energymanager@comune.genova.it; www.comune.genova.it

DBA Progetti Spa
SEDE OPERATIVA Viale Felissent 20/D - 31020 Villorba (TV)
SEDE LEGALE: Piazza Roma, 19 - 32045 Santo Stefano di Cadore (BL)

[Tel: 04220318811 – info@dbagroup.it – www.dbagroup.it]

REGISTRO REVISIONI E PUBBLICAZIONI

Revisione	Data	Realizzazione	Revisione	Approvazione	Descrizione
[0]	12/06/2018	Angelo Le Pera	Francesca Bottega Matteo Zanotto	Alessandro Bertino	Prima Pubblicazione

Nell'ambito del servizio di Audit e Diagnosi Energetica, denominato Fondo Kyoto - Scuola 3, il presente documento si pone l'obiettivo di supportare la redazione del rapporto di diagnosi energetica attraverso la predisposizione di un modello di relazione standardizzato. Qualsiasi parere, suggerimento d'investimento o giudizio su fatti, persone o società contenuti all'interno di questo documento è di esclusiva responsabilità del soggetto terzo che lo utilizza per emanare tale parere, suggerimento o giudizio.

Il Comune di Genova non si assume alcuna responsabilità per le conseguenze che possano scaturire da qualsiasi uso di questo documento da parte di terzi. Questo documento contiene informazioni riservate e di proprietà intellettuale esclusiva. E' vietata la riproduzione totale o parziale, in qualsiasi forma o mezzo e di qualsiasi parte del presente documento senza l'autorizzazione scritta da parte del Comune di Genova.

INDICE

1. ANALISI COMFORT AMBIENTI DI LAVORO	5
2. STRUMENTAZIONE UTILIZZATA	6
3. ELEMENTI MISURATI	7
<i>Piano Terra</i>	7
4. CONCLUSIONI	9

1. ANALISI COMFORT AMBIENTI DI LAVORO

Al fine di valutare il comfort interno del fabbricato oggetto di studio, sono state eseguite le misurazioni di temperatura, umidità relativa e livello di illuminamento degli spazi di lavoro.

Data di Esecuzione:	11/12/2017
Orario di Esecuzione:	15:00 – 16:00
Temperatura esterna:	16 °C
Umidità esterna:	94%

2. STRUMENTAZIONE UTILIZZATA



MULTIFUNZIONE PORTATILI DATALOGGER E RELATIVE SONDE

Misurazione di temperatura, umidità relativa, pressione, velocità dell'aria e portata, calcolo dell'indice di comfort ambientale, illuminamento, luminanza attraverso l'utilizzo di specifiche sonde

3. ELEMENTI MISURATI

Piano Terra

Piano	Stanza n.	Posizione		Ora	Temp. °C	Illuminamento [lux]
Terra	P00 - 01	1	<i>cattedra</i>	15:00	21,9	596
		2	<i>banco</i>	15:05	21,35	810
		3	<i>banco</i>	15:10	21,91	831
Terra	P00 - 02	4	<i>cattedra</i>	15:15	22,3	790
		5	<i>banco</i>	15:20	22,94	659
		6	<i>banco</i>	15:25	22,5	604
Terra	P00 – 03	7	<i>cattedra</i>	15:30	22,12	470
		8	<i>banco</i>	15:35	21,88	650
		9	<i>banco</i>	15:45	22,04	606
Terra	P00 – 04	10	<i>tavolo</i>	15:50	22,1	620
		11	<i>tavolo</i>	15:55	21,8	800
		12	<i>tavolo</i>	16:00	21,7	681

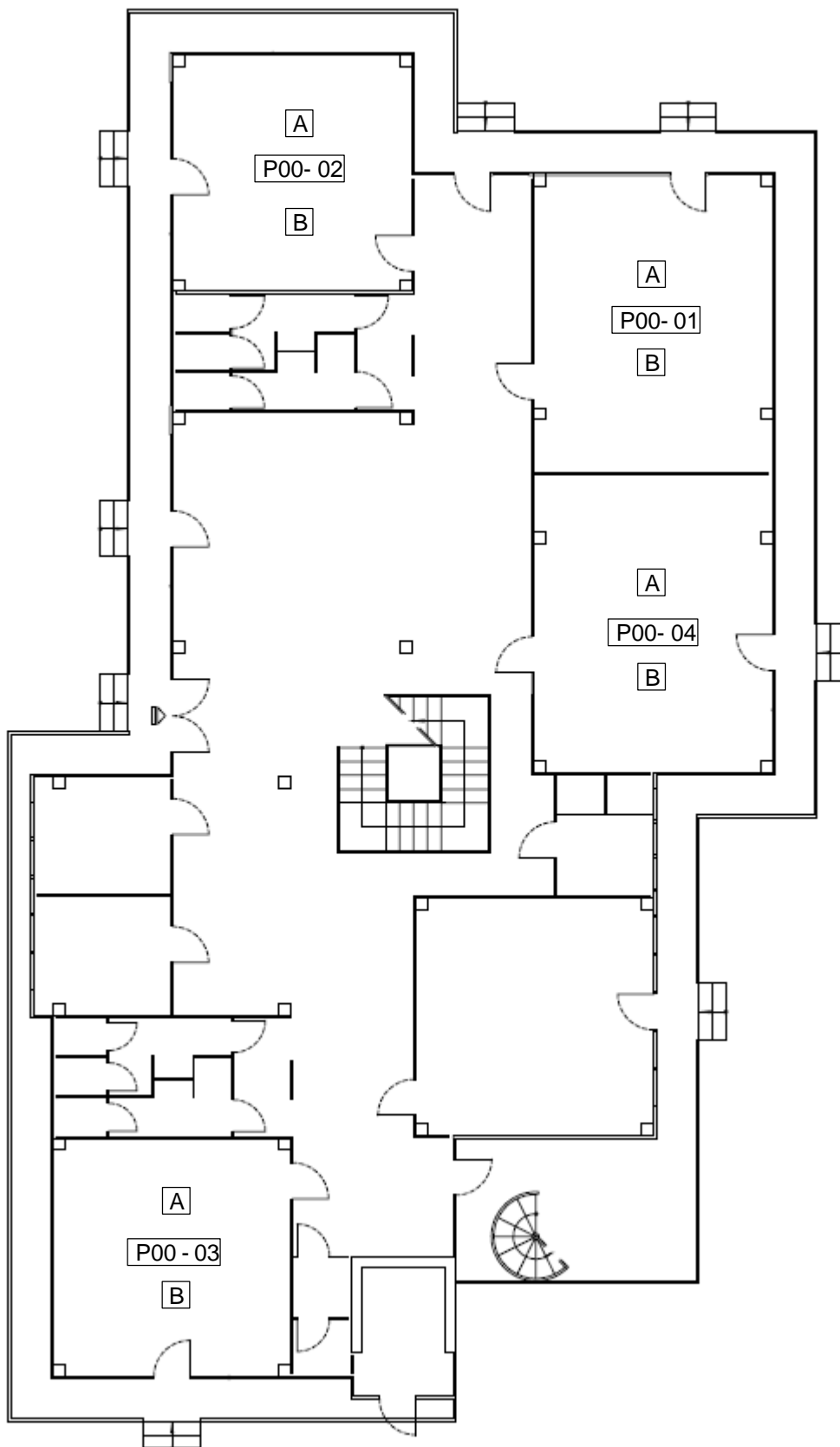

Figura 1 Piano terra - punti di misurazione

4. CONCLUSIONI

Dalle misure ambientali effettuate è emerso che i locali adibiti ad uso scolastico presentano valori di temperatura interna conformi a quanto richiesto dalla normativa di riferimento, Legge 23/1996, per cui devono essere garantiti 20°C +2 gradi.

Lo stesso discorso può essere fatto per quanto riguarda il livello di illuminamento medio, per cui si è rilevato il raggiungimento dei 300lux richiesti per le aule scolastiche dalla UNI-EN 12464 e dalla Legge 23/1996.